CONTRA-INFOS

Butlletí Setmanal de Contra-Informació

Número 291. **Setmana del 21 al 27 de gener de 2004**

Una nova Assemblea de Redacció torna a impulsar el Butlletí Contra-Informatiu Info-Baix. Sortida al carrer el dijous 29 gener, CSO Pati Blau de Cornellà (c / Rubió i Ors, 1), de 18 a 22 h. Presentació: divendres 30 gener a l'Ateneu Kasablanka de Molins (c / Catalunya, 2)

OKUPACIÓ I CENTRES SOCIALS

17 ANYS DE VIDA SOCIAL DESTRUÏTS AMB LA CONNIVÈNCIA DELS POLÍTICS DEL PSC

L'ajuntament, la jutgessa i la policia planifiquen el desallotjament per sorpresa de l'Ateneu de Cornellà

Un detingut i 3 retinguts. Tens matí de protesta als carrers del centre de la població

CORNELLÀ / BAIX LLOBREGAT.- Durant el matí del dimarts 20 de gener, prop d'un centenar de persones es van mobilitzar tot i l'inesperat desallotjament de l'Ateneu de Cornellà. Més d'una trentena de dotacions policials van participar de l'operatiu que va posar fi a un projecte social ubicat a l'edifici okupat des de fa 17 anys. Els voltants de l'Ateneu van estar tallats durant hores i furgonetes d'antiavalots i grups de secretes estaven distribuïts per molts punts del centre de Cornellà, especialment al voltant de l'ajuntament. Una persona va ser detinguda i traslladada als calabossos de la comissaria de Cornellà. A mig matí el van traslladar a l'ambulatori de la població per l'atac d'angoixa que li va suposar l'assalt policial, i després de declarar va quedar en llibertat cap a les 5 de la tarda. Tres persones més van ser identificades a l'interior de l'Ateneu però no van ser detingudes. Les portes de l'Ateneu i alguns envans van ser destrossats per tal d'entrar a l'edifici. Durant mitja hora un grup de solidaris van tallar el trànsit a la carretera d'Esplugues. Després una cercavila de prop d'un centenar de persones va recórrer la Rambla, el carrer Rubió i Ors i va arribar fins a 50 metres de l'Ateneu, on un fort cordó policial va impedir que s'apropessin.

Davant del consistori de Cornellà, governat pel PSC s'hi va desplegar una pancarta amb el lema "Montilla feixista" en referència a l'alcalde de la població. La propera convocatòria és la manifestació de rebuig al desallotjament per dimecres 21 de gener a les 19h a la plaça Catalunya de Cornellà, a prop del metro de Sant Ildefons. L'actuació de José Montilla, l'alcalde de la població en tot aquest procés que ha culminat en el desallotjament de l'Ateneu ha estat absolutament contradictòria amb la suposada actitud dialogant de l'esquerra que diu que representa, exercint una posició de prepotència i arrogància, sense voler dialogar al voltant del projecte de l'Ateneu i ignorant a les entitats que hi participen i a les que hi donen suport.

17 anys d'història soterrats per l'especulació

L'Ateneu de Cornellà, conegut antigament com a Local Social ha estat des de 1987 un espai de referència a la vida associativa de la ciutat del Baix Llobregat. Ha estat seu d'una llarga llista de col·lectius i projectes, així com un espai de trobada per a campanyes i activitats com concerts, tallers, xerrades, etc... Entre d'altres allí va tenir la seu la Coordinadora contra la Marginació de Cornellà en els seus inicis, fent un intens treball en suport de presos i persones que havien estat marginalitzades per les institucions i el mercat de treball. L'originari propietari de la finca sempre s'havia manifestat a favor de l'ús de l'edifici per part dels grups i col·lectius de Cornellà, fins el punt que en el testament havia apostat per l'ajuntament de la ciutat com a hereu, a condició que l'ús de l'edifici fos social. Sorprenentment el dia abans de morir, el propietari ja amb una avançada edat, va signar amb una emprempta dactilar un contracte de compra-venda a una empresa immobiliària que és qui va començar el procés judicial de desallotjament. Paradoxalment el proper 18 de febrer als jutjats de l'Hospitalet s'havia d'aclarir davant d'un tribunal la legalitat d'aquesta venda, que en cas que es declari il·legal ja serà massa tard. Contra-Infos 20 / 1 / 04

17 anys de cultura popular no es destrueixen

Dimecres 21 de gener a les 19h a la plaça Catalunya de Cornellà de Llobregat, Metro Sant Ildefons L-5

Nou desallotjament al centre de Lleida

LLEIDA / EL SEGRIÀ.- El passat 16 de gener van desallotjar il·legalment a les 7 del matí el CSOA El Kasc els antiavalots dels mossos d'esquadra El CSOA El Kasc va ser okupat el passat 16 de desembre al casc antic de Lleida, on hi ha grans interessos urbanístics per part de l'ajuntament, immobiliàries i constructores, que han comportat la degradació de les vivendes, l'especulació del sòl (entre d'altres: "compramos edificios con o sin inquilinos") i la concentració de gent amb pocs recursos que ara volen fer fora del barri per fer del casc antic un gran centre comercial i per a persones riques. En tan sols una mica més d'un mes, és la segona vegada que els mossos desallotgen una okupació al centre de la ciutat. Per saber més consulteu la web de suportponent http: / / www.sindominio.net / suportponent. A Lleida s'ha convocat una manifestació contra els últims desallotjaments pel proper 28 de febrer a les 17h a la plaça de Sant Joan.

...i desallotjament per decret a Rubí

RUBÍ / VALLÈS OCCIDENTAL.- D'altra banda el passat dia 7 de gener, quan la policia anava a desallotjar una casa okupada de Rubí, va trobar que els okupes havien deixat la torre per iniciativa pròpia. L'edifici, de propietat municipal, portava més de dues setmanes okupat i hi vivien unes 20 persones. El 5 de gener de 2004 però, l'alcaldessa de Rubí, Carme García Lores, va signar un decret de desallotjament urgent de l'edifici i davant això els ocupants van decidir buscar-se una altra casa. Contra-Infos 20 / 1 / 04

IMPUNITAT POLICIAL

MALTRACTAMENTS A COMISSARIA I ACUSACIONS FALSES AL TRIBUNAL

Tres noies detingudes i apallissades a la comissaria de Nou de la Rambla

BARCELONA.- Tres persones van ser detingudes per policies de paisà quan estaven fent una pintada el passat dimarts dia 13 prop del solar on fins fa poc es trobava l'Economat Okupat. Aquestes tres persones van ser colpejades gratuïtament el moment de la detenció i després els maltractaments es van repetir a comissaria de Nou de la Rambla. Davant de la petició d'assistència sanitària les van amenaçar amb prorrogar la seva estada a comissaria fins les 72 hores si insistien en anar a visitar-se a l'hospital. Una vintena de persones es varen concentrar a les portes de la comissaria i finalment varen sortir en llibertat sota càrrecs durant la matinada.

Fins aquí tot ens és desgraciadament familiar, però en arribar al judici ràpid del dia després es van trobar que el fiscal acusava les detingudes de colpejar a un agent de policia i provocar-li lesions. Les respostes es poden trobar en el fet que aquestes persones van participar a la manifestació de suport a la casa del carrer Metges el matí del dia de la detenció. Aquesta manifestació va aturar les obres del solar durant uns minuts (sense cap agressió ni destrossa). Les tres noies detingudes busquen testimonis que presenciessin la detenció, per tal de denunciar els agents que les van agredir. Algunes d'elles encara tenen hematomes i seqüeles de la impune violència policial.

Contra-Infos 20 / 1 / 04

Façana posterior de l'Ateneu de Cornellà durant el desallotjament.

El Csa "Els Maquis" en perill

La jutgessa ordena el desallotjament immediat, preventiu i cautelar

SABADELL / VALLÈS OCCIDENTAL.- El passat 15 de gener, el col·lectiu que va okupar el Centre Social Alliberat Els Maquis, va rebre un alto judicial informant de la petició de desallotjament immediat. La jutgessa del jutjat d'instrucció núm.4 de Sabadell, Montserrat Llorca, va desestimar les 167 autoinculpacions, al·legant que l'acusació pròpia no fonamenta delicte. Així, ordenava paral·lelament el desallotjament immediat, expressant que és legal reclamar el dret a la vivenda però prima el dret a la propietat privada. La justificació del desallotjament preventiu la basa en el fet de la legitimitat dels propietaris a fer ús de l'espai. Recordem que la família Argemí, propietària de l'immoble i coneguda família especuladora de Sabadell, des del primer moment va presentar una denúncia reclamant la protecció de tots els objectes de valor que hi havia dins la casa; objectes que es classifiquen en multitud de pots de detergent malmesos i caducats. El col·lectiu ha presentat un recurs on, al marge de la jurisprudència, al·lega que la notificació del desallotjament va arribar amb dos dies de retard i que la jutgessa no pot determinar qui és culpable i qui no, en relació amb la desestimació de les autoinculpacions. Per altra banda, la coalició ciutadana Entesa per Sabadell, presentarà una moció a l'Ajuntament on demana que la institució exerceixi de mediador en el litigi, que el procés es dugui per la via civil, que el desallotjament passi per un procés judicial coherent i que els okupes siguin tractats amb especial sensibilitat, comptant que són un col·lectiu polític important per a la ciutat. El col·lectiu expressa que seguiran endavant, inaugurant el centre social el proper 4 de febrer, que ja compta amb una sala d'assemblees, kafeta i sala d'estudi. També han organitzat una manifestació pel proper dissabte 24 de gener per denunciar el desallotjament. En cas que aquest es dugui a terme, hi ha convocada una concentració el mateix dia a les 8 del vespre a la plaça dels Maquis (plaça Marcet). Per més informació: http://www.csa-maquis.tk

Contra-Infos 20/1/04

Nova okupació a l'Hospitalet i primer aniversari del Kasal Okupat del Prat

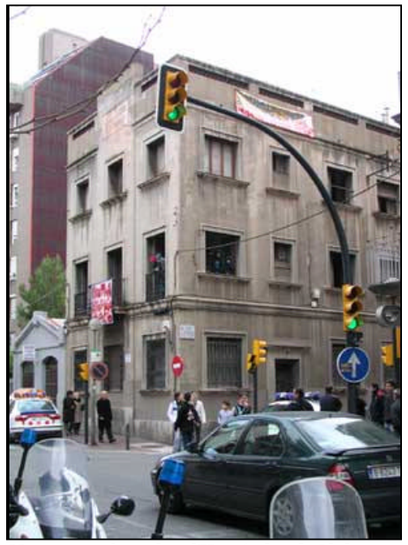

Nova casa okupada a l'Hospitalet de Llobregat. Vehicles dels mossos d'esquadra van estar durant força estona controlant l'acció.

HOSPITALET / BAIX LLOBREGAT.- El passat diumenge 18 de gener sobre les 12h del matí un grup d'unes 50 persones es van concentrar davant de l'immoble del carrer Jacint Verdaguer núm. 1 del barri de Santa Eulàlia amb la intenció de crear un projecte de vivenda okupada. En el moment de l'okupació es van presentar diverses dotacions dels mossos i de la policia local. Es van viure moments de tensió, quan els mossos no deixaven que la gent concentrada a fora de la casa passés menjar als de dins. Finalment, degut a la pressió popular, la policia va marxar i van començar les tasques de neteja de l'immoble.

EL PRAT / BAIX LLOBREGAT.- D'altra banda, el proper 25 de gener, el Kasal Okupat del Prat (KOP Alta Tensió), farà el seu primer aniversari, i per altra ja es compleix amb la primera dècada d'okupació al poble, iniciada un setembre de 1994 a les Cases d'en Puig.

Contra-Infos 20/1/04

DEFENSA DELS ESPAIS NATURALS

COMENCEN A OMPLIR EL PANTÀ D'ITOIZ

Els Solidari@s fan una acció a la inauguració i són jutjats al dia següent

IRUÑEA / EUSKAL HERRIA.- El passat dilluns al matí van començar les proves d'ompliment del pantà amb l'opertura de les comportes que tancaven els rius Irati i el Urrobi, sota fortes mesures de seguretat i amb la policia visiblement nerviosa. Al voltant de les 11 del matí dos membres de Solidari@s van ser retinguts i obligats a identificar-se per la policia nacional al centre d'Iruñea. Aquests van trucar a la policia foral, qui els va interrogar, amenaçar i un dels Solidari@os va ser introduït a una furgoneta i bufetejat. L'objectiu era saber si hi havia alguna acció dels ecologistes prevista per a aquell dia i en no aconseguir saber-ho els van alliberar.

Cap al migdia es va celebrar un acte oficial d'inauguració, al qual participà entre altres el President de Navarra, que tenia per objectiu convèncer de les bondats i avantatges del pantà, deixant òbviament de banda totes les crítiques que hi ha hagut en el llarg procés de construcció de la presa. Va ser durant aquest acte que dues membres de "Solidari@s con Itoiz" que havien aconseguit entrar es van treure la roba, mentre acusaven als presents de lladres i assassins dels 7 pobles desallotjats i enderrocats durant el 2003. Als seus cossos es podia llegir "STOP ITOIZ", "IÑAKI ASKATU", "PHN NO", "SOS ITOIZ" o "ARTOZKI BIZIRIK". Les dues Solidari@s van ser detingudes immediatament i conduides a la comissaria de la policia foral on se les va retindre fins les 19h. Al dia següent, dimarts, es va celebrar el judici per aquests fets amb les acusacions de deobediència, resistència a l'autoritat i desordres, durant el qual les dues dones no han pogut disposar d'advocat defensor i finalment se les ha condemnat a una multa de 180 Euros.

Paral·lelament, durant dilluns Greenpeace, la Coordinadora d'Itoiz i Batzarre van emtres tres comunicats en què recordaven els riscos que comporta l'ompliment del pantà d'Itoiz i l'existència de tres sentències del Tribunal Suprem que fixen a 510 com a quota d'ompliment, mentre que tant el Govern de Navarra com l'Espanyol insisteixen a omplir-lo fins a la quota 586. A més existeix una sentència del Tribunal Europeu de Drets Humans que critica com s'ha dut a terme el procés. Finalment s'assenyalen diversos problemes estructurals que converteixen el pantà en "una amenaça permanent". Els col·lectius coincideixen en que l'ompliment de la presa respón a una lògica de fets consumats, és a dir que les administracions volen presentar el tema com a irreversible i situar-lo així fora del debat polític. D'altra banda el proper 29 de gener es celebrarà el judici a les "Solidari@s con Itoiz" pel desllotjament d'Artozki.

Solidari@s con Itoiz
+ Contra-Infos 20/1/04

Despullades durant la inauguració oficial de l'embassament d'Itoiz.

CRIMINALITZACIÓ DELS MOVIMENTS SOCIALS

Sentència de 4 anys de presó per Eduardo Garcia

MADRID.- El passat dilluns es va emetre la sentència del judici a Eduardo Garcia, després de més de tres anys de procés judicial. Recordem que tot va començar al Novembre de 2000 quan es va detenir a Eduardo amb l'aplicació de la Llei Antiterrorista. Va ingressar dos cops a presó on ha passat 11 mesos i 6 dies en total. En les acusacions que se li van imputar va haver-hi nombroses contradiccions i, finalment, es va iniciar el judici el passat 17 de Novembre amb dos càrrecs d'homicidi en grau de tentativa i per tenència d'explosius. En total la petició fiscal era de 22 anys de presó i la defensa ha demanat en tot moment l'absolució destacant les contradiccions i la inconsistència de les proves. Aquest mateixos indicis apunten cap a la interpretació del procés com a muntatge policial. La detenció es va produir en un context de molta tensió a les presons perquè s'havien produit diveros motins a presons, als quals donaven suport organitzacions com Cruz Negra Anarquista,on militava Eduardo. Dilluns es va fer pública la sentència en la qual s'han desestimat els càrrecs d'homicidi en grau de tentativa, però se l'ha condemnat a quatre anys de presó per tinença d'explosius. Això suposaria complir aproximadament uns tres anys de presó donat que durant el temps que ja va passar a presó va estar sota règim FIES. El que li quedaria per complir seria probablement també sota internament especial. L'advocat d'Eduardo recorrerà la sentència durant la setmana que ve a l'Audiència Nacional i pot arribar a apelar també al Suprem.

Contra-Infos 20/1/04

ANTIFEIXISME

Gairebé un centenar de persones s'enfronten a la policia local a Granada

GRANADA / ANDALUSIA.- Gairebé un centenar de persones es van enfrontar en la nit del 15 de gener a la Policia Local quan un dels seus membres va copejar «sense control i amb ferotgia», en opinió de diversos testimonis presencials, a un senegalés que venia cd's pirates a Puerta Real. El resultat va ser la detenció del ciutadà africà i la d'un jove al que la policia acusa d'intent d'agressió, així com la indignació d'associacions com Granada Acoje, Pro Drets Humans i la qual agrupa als compatriotes de l'arrestat, els representants dels quals van romandre fins última hora de la nit davant de les dependències de la comissaria de la Policia Nacional de la plaça de los Campos per a aconseguir ajuda jurídica als detinguts i rebre explicacions. Una advocada de Pro Drets Humans es va desplaçar a prestar assistència als detinguts. Segons els testimonis, el guàrdia va copejar al venedor per tot el cos. L'actitud del policia va fer que s'arremolinessin nombroses persones al seu voltant per a increpar-li. Els concentrats es van enfrontar obertament a la policia. Uns quants joves amb patinet també es van sumar a la 'revolta' i, segons la Policia, un d'ells va tractar d'agredir a un agent si, es van dur detingut a altre jove que gens va tenir a veure amb els fets.

Contra-Infos 20/1/04

49 dies de vaga de fam contra el transvassament del riu Xúquer

ALZIRA / VALÈNCIA.- Boro Pérez, veí d'Alzira, fa 49 dies que realitza una vaga de fam, bebent només aigua i sucs per a defensar el riu Xúquer i en contra del transvassament. Aquest transvassament està previst al Pla de Conca del Xúquer i, en resposta a ell, es va constituir el passat mes de desembre una Plataforma que està realitzant la "Campanya Xúquer Viu". Durant el proper dissabte 24 de gener hi haurà al poble d'Alzira, a la comarca de Ribera Alta, una jornada de suport al vaguista i en contra del transvassament en la que es realitzaran concerts durant tot el dia a la Plaça del poble. D'altra banda altres transvassaments segueixen endavant; la ministra de Medi Ambient posarà al mes de febrer les primeres pedres de les obres per al transvassament de l'Ebre a Múrcia i Almeria.

Riberaonline + Contra-Infos 20/1/04

LLUITES LABORALS

Desallotgen a treballadors de l'empresa de neteja de Can Ruti perquè s'hi volien tancar

BADALONA.- El passat 16 de gener quatre delegats del sindicat de CGT de l'empresa CLECE SA, que fa la neteja de l'hospital Can Ruti de Badalona, van ser desallotjats pels Mossos perquè es volien tancar al centre hospitalari per protestar contra l'acomiadament d'una treballadora de CLECE i demanar-ne la readmissió. Ja fa tres anys que a l'empresa els enfrontaments entre els tres sindicats (CCOO, UGT i CGT) i la direcció són constants. Ara els treballadors s'han mobilitzat per denunciar l'acomiadament d'una companya de feina que es va produir el dia 16 de gener. De fet, una sentència del jutjat social havia declarat que el comiat era nul perquè es considerava que l'empresa havia atemptat contra la llibertat sindical, però CLEC va efectuar de totes maneres l'acomiadament. La CGT interpreta aquest acomiadament com una represàlia cap a l'activitat d'aquest sindicat. La treballadora recorrerà al Tribunal Suprem i la CGT ha demanat a la direcció de l'hospital que intercedeixi en el conflicte. CGT + Contra-Infos 20/1/04

Mor un treballador a les obres de la línia 9 del metro

GRAMANET DEL BESÓS.- Un treballador de les obres de la futura l'estació de Singerlín a la línia 9 del metro va morir el passat dilluns i tres més van resultar ferits en caure'ls a sobre part de l'encofrat. GISA, l'empresa de la Generalitat encarregada de les obres, ha explicat que la causa de la'accident ha estat la caiguda de l'encofrat que s'utilitza per a l'execució dels anells del pou de l'estació, quan un dels anclatges que el suportava s'ha arrancat i ha arrossegat a la resta d'anclatges, que han caigut des d'una alçada de tres metres a sobre els treballadors. De totes maneres s'obrirà una investigació per a determinar la causa i la responsabilitat dels fets. Aquest és el segon treballador que mor a les obres de la línia 9 del metro, després que a l'octubre de 2003 va morir un encarregat d'obres per un despreniment de terres. Contra-Infos 20/1/04

Defensem Els Maquis

Dissabte 24 de gener a les 20h a la plaça Marcet

PER ANAR A SABADELL POTS AGAFAR RENFE I FFGG

Nova web del Fotut 2004

Ja pots accedir a la web http://www.fotut2004.org

AMB TOTES LES DADES, TEXTOS I INFORMACIÓ CRÍTICA AL FÒRUM

La Comissió Antirepressiva de Sants acaba de treure la guia: "Per una resposta col·lectiva" on es donen pistes per tal que els diferents col·lectius i moviments socials puguin reaccionar de forma positiva i eficient davant un cop repressiu, així com acumular l'experiència aconseguida en cops passats. Per demanar-ne exemplars es pot escriure a antirepresants@correu.vilaweb.com o a les distribuidores alternatives.

Tres detencions, pels atacs contra el Casal Jaume I de Russafa

VALÈNCIA.- Als voltants de dissabte dia 3 de gener la policia va practicar tres detencions en relació als atacs que han sofert les seus de diverses entitats progressistes. Segons algunes fonts la policia va intervindre als detinguts divers material que podria pertànyer, entre d'altres llocs, al Casal Jaume I de Russafa. Els tres individus van estar identificats com els agressors per testimonis que estaven al Casal Jaume I de Russafa. Tot i que Toni Rochina, president de les "Joventuts del GAV" (Grup d'Acció Valencianista) ha estat identificat per diverses persones com un dels agressors, però no ha quedat clar que estigues entre els detinguts.

Contra-Infos València 20/1/04

BUTLLETÍ SETMANAL

CONTRA-INFOS

tel: 93.442.62.53

CORREU ELECTRÒNIC:

«zitzania@sindominio.net»

Invasió d'Iraq: la massacre continua

11.047
MILITARS IRAQUIANS ASSASSINATS DES DEL PASSAT 20 DE MARÇ

8190
CIVILS IRAQUIANS ASSASSINATS DES DEL 20 DE MARÇ

2815
MILITARS DE LA COALICIÓ INVASORA FERITS

596
SOLDATS DE LA COALICIÓ INVASORA MORTS PER FOC DE LA RESISTÈNCIA, SUÏCIDI O ACCIDENT

(15 durant l'última setmana)

LLUITES D'ARREU

LA FAMÍLIA COUSO DEMANA LA RETIRADA DE REPORTERS SENSE FRONTERES DE L'ACUSACIÓ

RSF, en un informe presentat el dia 15, exculpa els militars acusats de la mort de Couso i Protsyuk, i els agraeix la col·laboració

ESTAT ESPANYOL.- A continuació reproduïm una nota de premsa del 16 de gener que ens han fet arribar en vista de l'informe firmat per Reporters Sense Fronteres: "La família Couso ha enviat avui una carta a Reporters Sense Fronteres sol·licitant la seva retirada en la personació com a acusació popular en la querella presentada a l'Audiència Nacional per la família contra els tres soldats nord-americans implicats en el tir del projectil a l'Hotel Palestina. Aquesta decisió es prèn després de l'anàlisi de l'informe presentat per RSF (informe a la web de RSF) ahir en el qual s'exculpa de responsabilitat a tots ells, traslladant la responsabilitat a persones no identificades. Per a la família no és coherent que estiguin personades en les diligències obertes després de la interposició de la querella, atès que les seves teories són adequades per a exercir la defensa dels acusats però no per a continuar en l'acusació popular. Assenyalen també les irregularitats i falta de rigor en l'elaboració d'un informe que no compta amb el testimoni de cap dels periodistes presents a l'Hotel (únicament amb tres periodistes encastats en les forces nord-americanes) i que incorre en dades errònies i contradiccions. Així mateix posen de manifest la falta de sensibilitat de RSF elaborant un informe en el qual s'agraeix la col·laboració a dos dels militars acusats de crim de guerra en la querella. La carta s'envia avui a la presidència de RSF a Espanya amb la intenció que es retirin com acusació popular en el procés obert a l'Audiència Nacional."

Família de José Couso 20/1/04

Mor un pacifista britànic que va rebre un tret israelià

PALESTINA.- Tom Hurndall, de 22 anys, el pacifista britànic que va rebre un tret al cap d'un soldat israelià, va morir dilluns després d'estar nou mesos en coma. La seva família va demanar que el sergent israelià autor del tret, acusat fins ara de sis càrrecs, incloent-hi el d'agressió, sigui processat per assassinat.

El militar va assegurar en les seves primeres declaracions que va respondre als trets d'un home armat, però més tard va confessar que havia obert foc contra un civil desarmat. Un portaveu de l'Exèrcit israelià va anunciar ahir el processament d'un altre sergent, que va intentar encobrir el seu company.

Hurndall, estudiant de fotografia a la Universitat Metropolitana de Manchester, pertanyia al Moviment de Solidaritat Internacional. Amb aquesta organització va fer d'escut humà a l'Iraq i també va viatjar a Rafah, a Gaza. La seva família creu que els soldats israelians li van disparar deliberadament, perquè ajudava a posar fora de perill dos nens palestins vestit amb una armilla taronja fosforescent. L'ambaixada israeliana a Londres "va lamentar" la mort de Hurndall i va anunciar una "investigació completa i independent" del succés.

Contra-Infos 20/1/04

CRIMINALITZACIÓ MEDIÀTICA

Tercera sentència condemnatòria contra un diari per saltar-se el Codi Deontològic

BARCELONA.- Després de la sentència contra els diaris "El País" i "La Vanguardia" per la falsedat en la informació difosa a partir de la detenció de tres independentistes el setembre de 2002, arriba la tercera sentència, aquest cop contra "El Mundo". Aquest tercer dejudici, degut a una denúncia interposada pels afectats i afectades per la desinformació d'aquest mitjà, va ser aplaçat deu mesos ja que un dels acusats, el director del diari Pedro J.Ramírez, deia no entendre el català.

La sentència, emesa des de la sala 53 del Jutjat de Primera Instància de Barcelona, obliga al diari a rectificar la informació falsejada publicant un escrit que els independentistes detinguts ja havien tramès al diari anteriorment. La sentència també fa recaure els costos econòmics del procès judicial sobre el diari, tot i que els dos empresaris contra els que també s'havia realitzat la denúncia 'han sortit indemnes per no poder-se demostrar una "legitimació passiva" per la informació falsejada. Des d'Alerta Solidària s'emplaça els mitjans de comunicació "que reflexionin sobre el respecte al Codi Deontològic de la professió periodística. Codi que obliga a contrastar les informacions i a respectar en tot moment la pressumpció d'innocència." Des de Contra-Infos també esperem que sentències com aquestes ajudin a redreçar la malaguanyada professió periodística del seu servilisme vers els cossos policials i les institucions públiques.

Alerta Solidària + Contra-Infos 20/1/04

>>>L'oratge de la setmana vinent

Dimecres 21	Dijous 22	Divendres 23	Dissabte 24	Diumenge 25	Dilluns 26	Dimarts 27

Temperatures normalitzades per l'època de l'any. A partir de divendres al matí hi haurà la possibilitat d'alguns ruixats a la meitat nord de Catalunya. El vent molt fort i la forta baixada de les temperatures serà la tònica habitual pels inicis de la setmana vinent, amb situació molt inestable i baixes pressions.